PORTRAIT DE TERRITOIRE / Décembre 2023

BORDEAUX METROPOLE

A 2h de Paris en LGV, proche du littoral et de la montagne et fort d'une réelle qualité de vie, **l'attractivité** de la Métropole Bordelaise repose sur une **zone d'emploi dynamique**. Cependant, elle s'accompagne aussi d'une **précarisation** de sa population, dont les difficultés d'accès à un logement sont un des symptômes majeurs. Métropole **étudiante**, elle concentre des équipements et des services, avec des problématiques de **déplacements** urbains intra et extra rocade.

820 000 habitants
28 communes

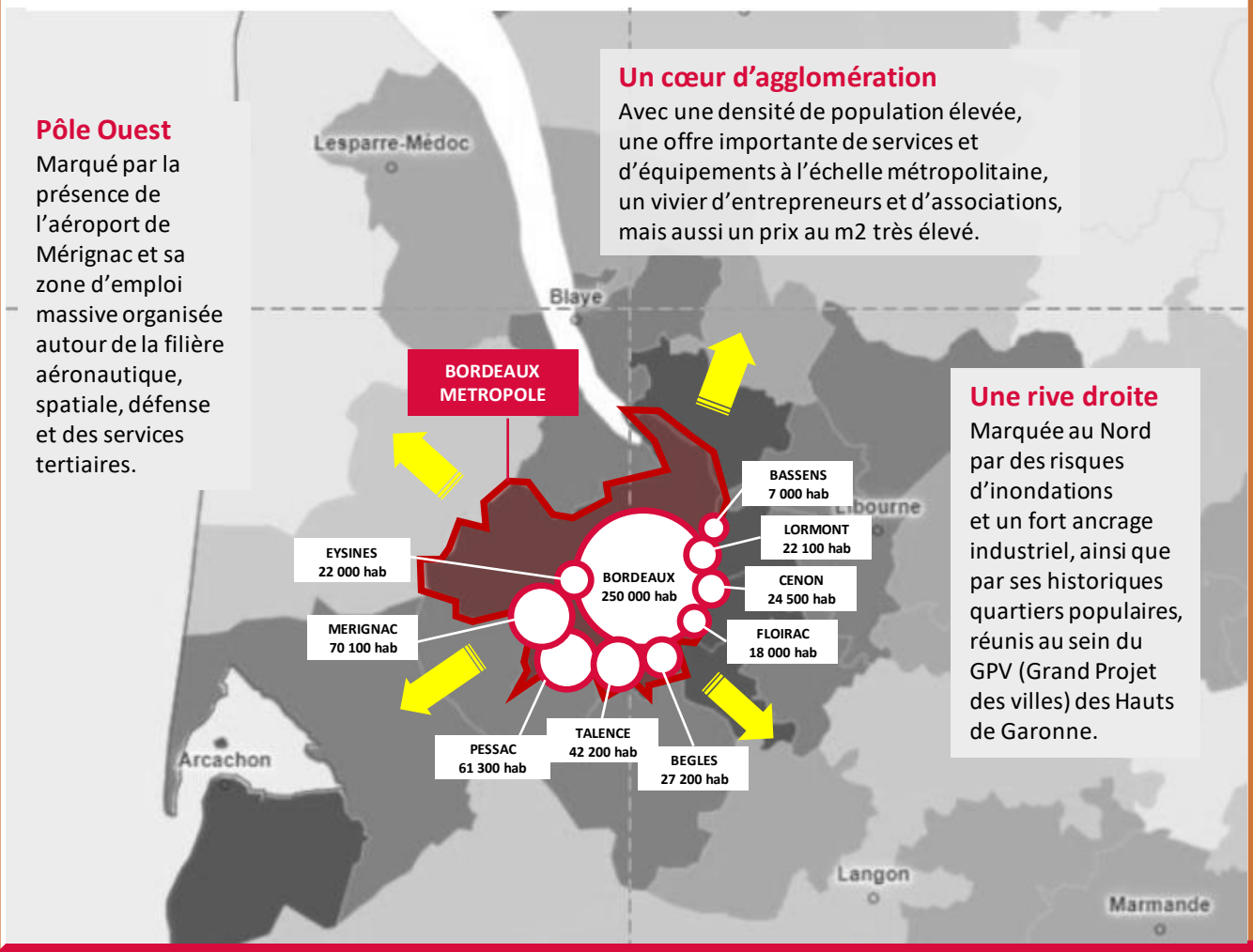

Pôle Ouest
Marqué par la présence de l'aéroport de Mérignac et sa zone d'emploi massive organisée autour de la filière aéronautique, spatiale, défense et des services tertiaires.

Un cœur d'agglomération
Avec une densité de population élevée, une offre importante de services et d'équipements à l'échelle métropolitaine, un vivier d'entrepreneurs et d'associations, mais aussi un prix au m2 très élevé.

Une rive droite
Marquée au Nord par des risques d'inondations et un fort ancrage industriel, ainsi que par ses historiques quartiers populaires, réunis au sein du GPV (Grand Projet des villes) des Hauts de Garonne.

La Fondation BMS a pour mission de fédérer les entreprises mécènes et les associations locales autour de projets solidaire, avec une approche territorialisée ancrée sur chaque bassin de vie girondin et en partenariat avec les acteurs locaux. Ce portrait de territoire propose un regard sur la jeunesse afin d'éclairer les objectifs de soutien aux initiatives locales dans le cadre d'un programme de financement 2024-2027.

bordeauxmecenes.org

ENFANCE PARENTALITÉ

Nous utilisons l'Indice de Position Sociale (IPS) pour regarder la fragilité des familles sur le territoire. L'IPS mesure **l'environnement socio-économique et culturel de l'enfant**. Il est calculé chaque année par le Ministère de l'Education Nationale à l'échelle de chaque établissement scolaire. Plus l'IPS d'une école est faible, plus les élèves sont en difficulté dans la mesure où leur situation familiale sera moins favorable, en termes de réussite scolaire. La moyenne nationale est de 100, celle de la Gironde est de 110.

Des difficultés sociales qui se concentrent sur la rive droite, dans la ville centre et dans les Quartiers Politique de la Ville (QPV).

Plus on s'éloigne de l'ouest, plus l'IPS chute notamment dans les QPV qui accueillent des familles précaires, où les écoles élémentaires (6-10 ans) sont rarement au-dessus de la moyenne.
20% des collèges sont en dessous de la moyenne, notamment en raison de leur zone de recrutement élargie.

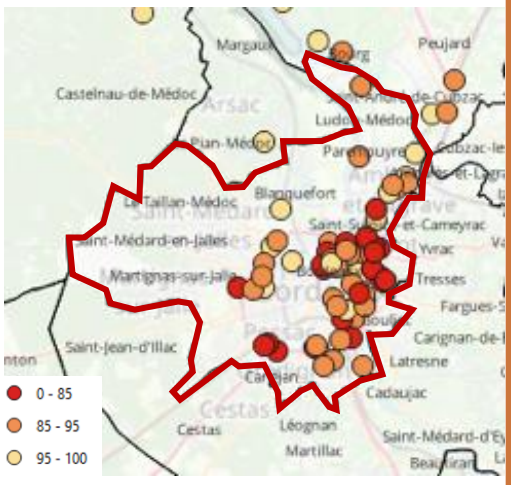

IPS 2021

SCOLARITÉ

8 120 enfants de moins de 10 ans sont « vulnérables »

Au sens ou leur famille cumule des difficultés économiques liées au non-emploi et/ou sociales
liées à la séparation des parents et au mal-logement. Cet indice de vulnérabilité est calculé à partir :

- des enfants dont les deux parents sont sans emploi,
- des enfants d'une famille séparée dont l'adulte est sans emploi
- des enfants qui vivent dans un logement temporaire ou précaire

Autre élément à considérer ici :
Les familles monoparentales représentent près de 19% des familles.

10% des enfants se retrouvent dans une situation familiale, qui ne permet pas aux parents de **se projeter sereinement sur le parcours éducatif** de leurs enfants.

4 727 jeunes âgés de 15 à 24 ans sont en risque de décrochage scolaire

Au sens où ils risquent de quitter l'école avant 16 ans ou encore sans diplôme ou avec le Brevet des collèges. Ce risque relève d'un calcul de probabilité réalisé à partir des réalités du décrochage scolaire en Métropole (6 % d'élèves décrocheurs) appliqué aux effectifs actuels du territoire.

EMPLOI

Bordeaux Métropole crée et offre des emplois 125 000 offres d'emploi en 2023

Essentiellement dans les domaines des services (85% des offres). Ces offres représentent au total 75 % des offres d'emploi de la Gironde. Elles ne sont pas toujours pourvues, malgré les 90 000 demandeurs d'emploi du territoire métropolitain, dont **13 000 jeunes de moins de 25 ans demandeurs d'emploi.**

Et pourtant, 1 jeune sur 4 n'accède pas à l'emploi

Avec un **taux de chômage de 23,6 %,** les jeunes de moins de 24 ans rencontrent des difficultés d'accès à l'emploi deux fois supérieures au reste de la population de la Métropole (12 % taux de chômage global).

6 544 jeunes

de moins de 30 ans dans la Métropole sont sans diplôme, ni en emploi ni en formation *

(*) surnommés les jeunes NEET (Not in Education, Employment or Training)

PRINCIPAUX FREINS A L'EMPLOI

Des difficultés numériques
Des états de santé dégradés
Des difficultés de mobilité

Suivent les difficultés financières
les contraintes familiales
les capacités d'insertion et de communication
les difficultés administratives ou juridiques
Les difficultés de logement

Une jeunesse marquée par sa fragilité économique, 1 jeune sur 4 de moins de 30 ans vit en dessous du seuil de pauvreté (*), conséquence des difficultés d'accès à l'emploi et au logement.

(*) moins de 60% du niveau de vie médian. Soit moins de 1 015 € par mois pour une personne seule.

2 jeunes sur 10 en emploi habitent encore chez leurs parents

Ce taux passe à 41% pour les demandeurs d'emploi, qui vivent chez leurs parents, freinant ainsi leur autonomisation et donc leur insertion.

Pour répondre aux attentes fortes de « décohabitation » des jeunes, l'accès au logement social n'opère pas assez. 2 demandes sur 10 réalisée par une personne de moins de 30 ans aboutit. Le nombre de logements sociaux (18% du parc de résidence principales) étant insuffisants face à la demande globale, sachant que les jeunes représentent un poids considérable (38% de la totalité des 31 400 demandeurs).

QUARTIERS PRIORITAIRES

Le contrat de ville de la Métropole Bordelaise 2024-2030, qui sera signé entre l'Etat, les collectivités locales et des partenaires publics en mars 2024, définie une géographie prioritaire d'intervention à partir d'un critère unique **le revenu par habitant**. 23 Quartiers Politique de la Ville (QPV) sont aujourd'hui répartis sur 15 communes de la Métropole (*). Pour améliorer la qualité de vie des habitants des QPV, une programmation d'actions sociales de proximité, essentiellement portées par des associations, sont co-financées par les partenaires publics.

(*) Cartographie des QPV susceptible d'évoluer

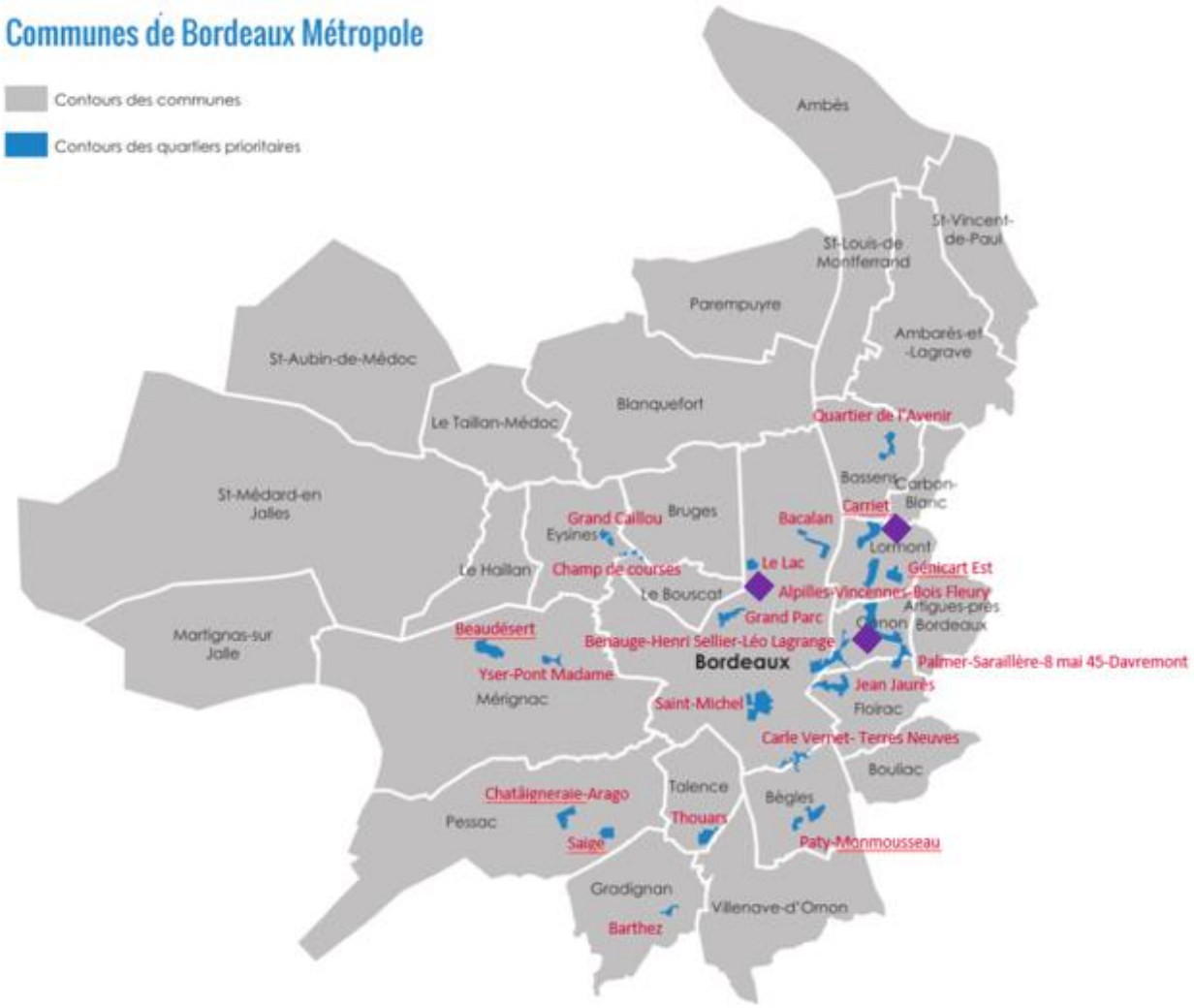

3 CITÉS EDUCATIVES

à **Lormont, Bordeaux Nord et Cenon.** Dispositif initié dans le cadre de la politique de la ville pour mobiliser et structurer les acteurs de la communauté éducative (État, collectivités locales, parents, associations, travailleurs sociaux, écoles et collèges…) autour d'enjeux éducatifs partagés. L'objectif est de consolider la prise en charge des enfants et des jeunes des quartiers prioritaires, depuis la petite enfancejusqu'à leur insertion professionnelle, à tous les temps et dans tous les espaces de vie.

Direction de la publication : BMS
Conception : coopérative PLACE